朝鮮日報 朝刊

編輯兼發行人 方應謨
印刷人 [illegible]

發行所 京城府太平通一丁目六一 株式會社朝鮮日報社
代表電話 光化門 二八〇〇番 振替京城 八七八

社說
比島共和憲法草案成立
——被壓迫民族의政府의一瞥——

一

二十四日 워싱톤電에 依하면 米國大統領 루즈벨트氏는 二十四日 比島憲法會議에서 提出한 比島共和國憲法草案에 署名하얏다 한다. 比島共和國憲法草案이라는 것은 昨年 比島議會에서 受諾한 比島獨立法案中 比島는 同法案通過後 比島共和國憲法會議에서 憲法草案을 制定하고 新政府를 樹立할 이란 條項에 依하야 制定된것인데 이제 米大統領의 裁可를 어덧슴으로 比島議會를 通過하면 來十一月一日은 比島共和國政府가 成立되고 그것이 成立된지 十年後 米獨立紀念日인 即 一九四六年 七月四日에는 米大統領이 比島의 完全한 獨立을 宣言하야 名實共히 獨立國으로된다. 그리되면 東洋에 新獨立國이 하나 增加할 것으로서 東洋에 新局勢를 나타내인다.

二

그러나 比島가 完全한 獨立國이 될때까지에는 아즉도 前途가 遼遠하다. 첫재 同憲法草案이 憲法이 되라면 比島의 人民投票가 잇서야하며, 이 憲法이 成立되야 그 憲法에 依하야 官吏를 選擧하고, 十一月一日에는 新政府가 成立되나 그後 十年間은 比島에 高等辦務官이 駐在하야 比島의 外交 其他 重要事에 干與하며, 陸軍은 비록 新政府樹立後 即時 撤退하나 海軍은 獨立完成後 二年以內에 米國과 交涉하야 處置하며, 獨立準備期間十年間은 比島에서 米國에 가는 移民이 禁止되고, 比島서 米國으로 移出되는 農產物은 極度의 制限을 맛는다. 그러므로 比島는 十年後 獨立이되다는 希望을 엇기 위하야 經濟的 莫大한 損害를 밧고 予先 現狀보다 多少 進步한 共和憲法을 맛게되엇다.

三

比島가 獨立國家로서의 新憲法을 制定하기 까지에는 만흔 迂餘曲折이 잇섯다. 一九一六年 윌손大統領때 존스法案을 通過시켜 現行 比島自治憲法을 施行하기까지의 經路는 且置하고 그後 호스·커팅案의 이름으로 起草되얏든 比島獨立法案이 一九三一年四月 米下院을, 同十二月 同上院을 通過하얏스나 一九三三年 米大統領 후버氏의 拒否로되어, 一九三四年 맥더피·타이딩案의 이름으로 草案된 比島新獨立案이 同年三月十九日, 同二十二日 上院을 通過하고 同五月 比島議會의 協賛을 맛기 까지에는 米國及 比島內에 賛成, 反對等 輿論이 一致치 안엇섯다. 그러나 米國은 比島를 占有할때부터 聲明한 精神으로보나 一九一六年 존스法案 通過의 言質로 보나 또米國의 比島統治에 對한 實績으로보나 永久히 比島를 現狀대로 둔다는 것보다 獨立을 許與하것다는 希望을 주는것이 比島人으로 하야금 安頓케할것이로 잇슨때문이어오 比島人도 米國이 讓步的 態度를 示하는以上 반듯이 流血의 革命을 顧치안흠으로 이法案에 賛意를 表明하는것이다.

四

比島獨立에 依하야 一部에서는 或은 比島는 갖차히 큰 自由를 獲得할것으로 생각하고 或은 獨立後 日本의 威脅을 바다 獨立的 存在를 喪失하리라 생각한다. 그러나 比島가 一九四六年 七月四日에 이르러도 二年間 米國의 海軍根據地가 잇서 比島의 自由를 威脅할 憂慮가 잇것거늘 況 完全獨立의 十年以內에는 高等辦務官이 外交等 重要事에 干涉할것이니 比島人의 完全한 自由가 잇슬지 모르며, 設使 比島가 獨立되드래도 米國 海軍이 駐在하므로 日本의 對比威脅說도 그리 根據잇게 成立되지 못할것이다 要컨대 米國人은 가튼앵글로·색손族인 英國人의 植民政策을 배워 漸進的植民政策을 쓰기때문에 極東及米國에 接觸의 變動이 업는限 比島는 英國의 埃及과가티 오래 米國의 事實上의 領地 或은 保護國으로 잇슬것이다

將來의戰爭은 從來戰爭과는判異
熱情以外에廣汎한智識을要求
赤軍不絕準備力說
레닌勳章受賞者 보로시로프演說

보로시로프氏

【哈爾賓電】 去十九日하바롭스크放送局의 라디오放送에依하면 三月十七日第一騎兵軍에서 蘇聯赤軍第十五周年記念祭를擧行하엿는데 보로시로프, 부존느이사덴코는 레닌勳章을 바덧다. 席上에서 보로시로프氏는 左와如한演說을試하엿다.

將來할戰爭은 過去의戰爭과는 全然다르다는것을 想起치안흐면안된다. 將來戰爭에잇서서는 熱情以外에多大한知識도 要求할것이다 蘇聯은戰爭에反對하고잇다. 그리고 이것은蘇聯의政策으로 證明되여잇다. 그러나 現在資本主義諸國의情勢는 戰爭을突發的으로 勃發될 可能性이잇다. 따라 我蘇聯赤軍은언제엇시 그準備를怠慢해서는아될것이다.

右와如히 보로시로프氏는戰爭勃發의責任을 資本主義諸國에轉嫁식히고 赤軍兵士를煽動한 다음 『第一騎兵軍의傳統은 蘇聯赤軍中에서 維持될것이다』 이라고結論하고 演說을終了하엿다.

出征軍人恩給案 米上下院通過乎
同法案通過時엔廿億弗新通貨市場에氾濫!
豫想되는大인플레時代

【華盛頓廿二日發】 배터슨氏가提出한出征軍人恩給法案은 二十二日米下院을通過하야 直時上院에 廻附되엇다 法案은政府에 對하야 歐洲大戰出征兵士에對한 恩給即時現金支拂을命하는것으로 右法案이通過되는날에는 二十億弗의新通貨가 市場에氾濫하게되는 一大인플레가 豫想된다 『루즈벨트』大統領은 右法案反對의態度를가지고 法案이成立될境遇에는 拒否權을行使하겟다고 言明하고 잇스나 上院通過는確實해보이므로大統領이 假使拒否權을行使하더라도 法案의最後的成立을拒否하는것은至難하리라고觀測된다

陸軍演習日程公表

【電通東京電話】 今年度陸軍特別大演習의 日時에對해서는去八日午後一時二十分閑院參謀總長宮殿下로부터 上奏, 御裁可가계시엇스므로二十五日附如左히 公表되엇다

陸軍省發表

昭和十年陸軍特別大演習日時에關하야如左히上奏御裁可가계시엇다

一、十一月八日集合
一、自十一月九日至十一月十二日演習實施
一、十一月十二日觀兵式

條約無視的傾向 米政府反對表示
헐長官의不滿的言辭

【華盛頓廿二日發】 米國務卿헐氏는一週間동안沈默裡에歐洲의危機를注視하고잇섯는데 드듸어獨逸의爆彈宣言에對하야 穩健한譴責的語調로 如左히述하엿다

條約에依한義務를漸次世界가無視하는데對하야 米國은不快의感을가지는者이다 그러므로米國及米國民은이立場에서 恒常嚴格한條約의遵奉을奬勵하지안흐면안되다

小協商國側協議

【벨그라드二十四日發聯合】 獨逸再軍備宣言에對하야 小協商聯盟은 緊急理事會를招集하고 對策을協議하기로決定하고 유고슬라비아代表, 첵코슬로바키아代表, 루마니아代表의 三代表는二十五日 벨그라드에서會商을遂行하기로되엿다

政友會案을 小委員會承認

【東京電話聯合】 政友會에서는二十五日午前十時부터 院內에서代議士會를開하고 前田米藏氏로부터 臨前利得稅案에關한 兩院協議會小委員會案을說明한結果 異議업시 此를承認하엿다

失業問題解決次 諾威에도「뉴딜」
新首相니氏言明

【오스로廿二日發】 諾威新首相니가르스볼드氏는 失業問題를解決하기爲하야 今回루스벨트大統領式뉴딜을 行하기로決定하고廿二日 如左히言明하엿다

現在諾威에게 對하야가장重要한問題는全產業의 統一及그改善이다. 나는이에依하야 失業者에게새로운就職의 機會를與하고失業問題解決에 全力을다할覺悟이다 內閣은產業國債를樹立하고 貨幣價値動搖에對하야自國의經濟를 擁護하기爲하야健全한經濟的基礎를 세우는同時에地方財政 援助에對하야全幅의努力을할터이다

貸付金處理法案可決

【電通東京電話】 政府貸付金處理法案은二十五日 貴族院委員會에서希望決議를附하야 原案을可決하엿다

農林關係案全滅?

【東京電話聯合】 政府는貴族院空氣가惡化한까닭에 米穀關係法案을 全部放棄하고 會期延長도追加豫算案審議未了如何에依하야決定하게되엿스므로 山崎農相은院內의狀況에不遇함을잣고 米穀關係三法案蠶絲處理 北洋漁業取締等農林省關係重要法案은 全部不成立이되므로 氏는進退를決할것이나안일까하는風說이잇게되엿다

獨逸工場大部分 機關銃, 小銃製作所
까솔린貯藏其他戰爭準備奔忙
佛陸相議會서聲明

【巴里二十一日發】 佛國陸相모란將軍은 二十一日下院國防委員會에서萬若戰爭이勃發하는 境遇에佛國을中心으로하는 契盟諸國이 動員할수잇는 陸軍武力에言及하야 如左히聲明하얏다

佛國으로서는 英國陸軍에게큰 期待는가질수업고 援助는主로空軍이다。蘇聯은 兵員과軍需品으로서援助해줄것이다 또伊佛의友交關係에鑑하야伊太利는 알프스로부터北方에軍隊를보내줄것이다 佛國은白耳義가國境防備施設을 完全히하도록目下激勵中이다 獨逸은百十五臺의 飛行機를製作하고잇는데 이대로나가다면 今春에아마 一千五百臺로된飛行隊를 가지게될것이다 獨逸의各工場은 大部分機關銃과 小銃製作에當하고잇고 어떤工場은勿論하고 一日六時間식의交替制(晝夜兼行)를實施하야 作業을促進하고잇다。그리고獨逸은 까솔린의巨大한貯藏所를建設하며 代用까솔린의生產을擴張하고 또戰時의糧食으로 葡萄牙로부터鹽魚를 糧조림全部를買入하고 將來도 여긔서만드는것全部를 買入할 契約을締結하엿다。獨逸에서는 間諜罪를가장嚴罰하는데 處罰은最近거의每週마다 行하고잇다。

追加豫算案 貴院豫算總會可決

【電通東京電話】 貴族院豫算總會는午后七時五十三分開會, 昭和十年度追加豫算案을 可決하고閉會 僅十一分에同八時四分散會

豫算案成立하면 會期不延長決定
院內緊急臨時閣議
米穀法案은結局審議未了로閉會乎

【電通東京電話】 政府는二十五日午後四時半부터 院內에서緊急臨時閣議를開하고貴族院과 衆議院側의情勢를綜合하야 會期를延長할與否에對하야 最後的協議를하엿는데 政友會에서는十年度追加豫算案에對한態度도 決定하야夕刻에는貴族院에送附할可能性이잇고 一方貴族院委員會에서審議中인米穀自治管理案은 貴族院方面에 反對論이多하야二、三日間의會期延長으로서는 到底히通過成立할可能性이업는것이 判明되엇스므로 政府는드듸어米穀法案이審議未了가될것으로 作定하고山崎農相도 不得已이것을承認한結果오늘까지 追加豫算案과其他의 法律案의通過를 圖하기로되어 貴衆兩院各派에게 交涉을開始하기로 決定하엿다 그結果豫算案은 아마二十五日로서 貴族院을 通過할模樣이므로 豫算案이二十五日中에 成立하게되면會期延長을하지안키로 決定하고五時三十分散會하엿다

借金哲學 (四)
(一名赤字公債論)
徐椿

政府의 公債募集에 두가지方法이 잇다. 其一은 旣述한바와가티 政府가 三億圓이면 三億圓의 公債證書를 發行하야 中央銀行(日本서는 日本銀行이 中央銀行이다)으로부터 借入하는것이니, 이것을『日本銀行引受에 依한 公債發行』이라고하고, 그二는 政府가 公債證書를 發行하야 民間有志로부터 돈을 借入하는것이니 이것을『民間公募』라고한다。

그러고, 前者인 日本銀行引受式에 依한 公債發行은 그發行으로 因하야 政府의 손으로 드러오는 돈은 民間에 나와돌던 돈이 아니라, 日本銀行에서 새로 만든 돈이기때문에 그로 因하야 民間 金融은 何等의 打擊을 밧지 아니한다。이에 反하야 民間公募式에 依한 公債發行은 그로 因하야 政府의 손으로 드러가는 돈은 全部가 民間에 나와 돌든 돈이므로 民間金融市場에는 民間公募額(例하면 三億圓)만치 貨付用資金이 減縮하게 되는것이다。그러므로 政府의 公債發行이 民間金融을 壓迫하며, 따라서 民間產業의 興起를 妨害한다는것은 이 民間公募式에 依한 公債發行을 가르처서 하는 말이다。即 民間公募式에는 民間의 直接으로는 金融과, 間接으로는 企業을 壓迫하는 弊害가 伴하지마는 日本銀行引受式에는 이런 弊害가업다。

다음, 政府가 公債를 發行하는것은 그돈으로 政府의 事業을 하자는것이오, 事業을 하게되면 그돈은 物件貨(物品代價)又는 人件貨(사람·부리값)의 形式으로 民間에 撒布되는것이다。따라서 政府가 公債를 發行하야 入手한 돈은 結局、다、民間에 撒布될 運命을 가진것이다。그런데 여기서 注意할것은 政府가 民間公募式에 依하야 入手한 돈을 쓰게 되면 民間資金을 一旦 入手하엿다가 도로 民間으로 내어 보내는것이니까 그로 因하야 一國의 通貨流通高(一國에 流通하는 貨幣의 總額)에는 何等의 增減이 업다。이에 反하야 日本銀行引受式에 依하야 入手한 돈을 쓰게 되면 이것은 日本銀行에서 새로 만든 돈을 民間에 撒布하는것이니까 三億圓이면 三億圓만치 一國의 通貨流通高를 增加시킨다。政府의 公債發行이 通貨濫發、따라서 貨幣價値低落의 弊害를 伴한다는것은 이 日本銀行引受式에 依한公債發行의 境遇를 가르처 하는말이다。要컨대 民間公募式은 通貨濫發의 弊害를 伴치아니하나, 日本銀行引受式은 通貨濫發의 弊害를 伴한다는 말이다。

이것을 簡單히 말하면 日本銀行引受式에는 民間金融及企業을 壓迫치 아니한다는 長處가 잇스나、그것은 紙幣濫發의 弊害가 잇고, 이에 對하야 民間公募式은 紙幣濫發의 弊害가 伴치아니한다는 長處가 잇스나 그것은 民間金融及企業을 壓迫한다는 弊害가 잇다는말이다。그러니까 公債發行은 日本銀行引受式에 依하면 通貨膨脹의 弊害를 免치못하고、民間公募式에 依하면 民間金融及企業을 壓迫한다는 弊害를 免치못한다는『디렘마』에 빠진다는 것이다。

그런데 例하면 今日, 日本이 採用하고잇는 赤字公債發行은 日本銀行引受式에 前述 오픈·마ー켓트·오퍼레이슌(公開市場操作)을 連結한것으로서, 그것은말하면 日本銀行引受式과 民間公募式을 折衷하야 兩者의短處를 다 떼여버리고, 長處만을 取한것이다。그러기때문에 이 新式發行方法에 依하면 一邊으로 저單純한 民間公募의 境遇에서 보는바와가치 民間金融及企業을 壓迫하는 弊害가 업고, 또 他一邊으로는 저單純한 日本銀行引受式의 境遇에서 보는바와가치 通貨濫發(通貨膨脹)의 弊害가 업다。何故오하면 新式發行方法은 그第一段에 잇서서는 日本銀行引受에 依하야, 政府가 新造紙幣를 入手하는것이니까, 이것은 民間金融及企業을 조곰도 壓迫하지 아니한다。그러고 第二段에 잇서서는 前回所述 오픈·마ー켓트·오퍼레이슌에 依하야 民間에 撒布되엿든 돈을 도로 日本銀行으로 모아드리고 마는것이니까, 이 方法에 依하야 自己의 하고저 하는 事業을 무엇이나 다하게 되고, 또 民間은 政府의 事業에 依하야 失職者는 業을 엇고、企業家는 利潤을 獲得할 機會를 엇고, 또原料生產者는 그原料를 팔수잇게 되는것이니까 此所謂 一石兩鳥式이다。이만하면 政府의 公債發行이 民間金融及企業을 壓迫한다든가 又는 通貨膨脹을 誘致한다든가하는說은 다 陳腐한 學說이라 다시 도라볼 價値가 업는것임을 알것이다。(續)

廿七日午前零時 聯盟과完全絕緣
絕緣後協助는不辭

【電通東京電話】 再昨年三月二十七日日本政府가 滿洲國問題에對하야 國際聯盟과所見을달리한다는理由로 國際聯盟에脫退를通告한때로부터 법서脫退豫告期間인 二個年을經過하야 三月二十七日午前零時로서 日本脫退通告는그 効力을 發生하고 聯盟規約第一條第三項에依하야 日本은 完全히國際聯盟으로부터 離脫하게되엇다 脫退後或은經濟通商上의壓迫又는委任統治地의 返還要求等을 一部의憂慮를招하엿스나 그後一個年日本의正當한主張은滿洲國의健全한發達、東亞平和의健全한實情에徵하야 漸次列强의理解하는바되고 一方聯盟은日本의脫退에 依하야 東亞의問題에對하야 認識不足의歸論을 反省하는機會를 근지고 聯盟의滿洲問題討論에서 日本相對國이어던 中國自身도 聯盟에 依賴하는것의非를깨다라서 日中提携의機運이實現하게되니 聯盟脫退時에國運을賭하야한 日本主張은完全히 貫徹되고 日本이東亞의唯一한安全勢力인것은 列國이잘認識하는바되엿다

【東京電話】 日本政府는二十六、七日 聯盟國인地位와全히絕緣하게되므로外務省으로서는 右와同時에 一般聯盟의全機關과의關係를一切斷絕하고 世界平和의促進에關한 社會的乃至文化的事情에對해서도 政府는代表를一切撤退시켯다 그러나聯盟脫退에際하야 發表된詔書의協力의精神에따라今後도聯盟에서 參加要請이잇스면 可能한範圍內에서聯盟과의協力을繼續할方針으로確定하게되엇다 各種機關과의協力에關한日本政府의方針은如左하다

一、協力을絕對로斷絕한것、經費分擔, 理事會, 歐洲聯盟, 理事會改選의各委員會
二、聯盟으로부터參加要請이잇스면政府代表를參加시킬것 委員、統治, 婦人兒童賣買, 阿片諮問, 交通諮問의各委員會其他
三、個人의資格으로 參加한委員의協力 個人의自由意思에맛길것、阿片, 中央經濟財政, 保健, 學藝協力의各委員會

豫備金增額 國同은反對態度

【電通東京電話】 昭和十年度追加豫算에對한態度를 決定키爲하야 國民同盟에서는二十四日午後豫算委員會를總務로 聯合協議會를開하고

一、內閣審議會豫算은 暫定的制度로賛成
一、第二豫備金增額은 政治的으로不透明이며 또憲法及會計法에違反된다는等의理由로反對하기로決定하고 다시二十五日午前九時부터院內에 幹部會를開하고協議할터이다

人事·集會

▲李謙善氏 (李王職禮式課長兼主殿課長) 新任人事次二十五日來社
▲尙一淸氏 本社[illegible](總役)二十五日入京朝鮮호텔에

夕刊後市況 廿五日

◆東京短期◆

	後引	高値	低値
東新	一四八六〇	一五〇〇〇	一四八七〇
日產	一〇三六〇	一〇三〇〇	一〇三五〇

◆大阪短期 氣配◆

大新	一九二七〇	(一〇高)
鐘新	一二九五〇	(二〇高)
日產	一〇三七〇	(一〇低)
東新	一四八八〇	(不變)

◆橫濱生糸後引◆ 當限 五七三〇〇 先限 五九三〇〇

◆福井人絹後引◆ 當限 六九一〇 先限 六八一〇

早稻田大學の講義錄

엇재서 주저한가
오늘날웨躊躇한자
발서逡巡할時期는안이다。
一意로但只斷行할뿐
卽刻으로이 完璧의 獨學機關,
早稻田講義錄을읽으라

內容見本無代進呈
葉書에希望한講義錄을明記하야서곳申込하시라

中學講義
學校에 못가게된다고 嘆息하지마라。本大學의 世界에자랑하는 講義로배우면一年乃至二年後에는꼭高普卒業以上의實力이붓는다
學費月一圓●前後期各一ケ年

高等女學講義
店員、事務員、看護婦等의 職業婦人이되려는분들은 다몬저本講義를읽으라 學科는高等女學程度, 內容明快質問도自由다
學費月一圓●一ケ年半

商業講義
商業界에나와서 새로운時代에適當한 手腕을휘둘너보려는 사람은모다 本講義를읽으라 그러면一年半後君들은꼭甲種商業卒業以上의實力을어드리라
學費月一圓●一ケ年半

法律講義
本講義는早大、帝大、商大敎授及大審院判事等의執筆로現行法律의根本知識을주고、應用의實力을주는것이目的이다。
學費月一圓廿錢 每月一回發行 一ケ年半修了

政治經濟講義
現代의政治經濟現象을 的確하게認識하고 틀림업는判斷을하는데 政治經濟學의根本的知識을必要로한다。現代人은먼저 本講義를읽으라。
學費月一圓廿錢 每月一回發行 一ケ年半修了

文學講義
歷史잇고背景잇는 本邦唯一한文學講義。文檢國漢文受驗者 새로운敎養을願하는 現代女性及一般文藝愛好者에모다 이것을推奬함。
學費月一圓廿錢 每月一回發行 一ケ年半修了

建築講義
建築에關한모ー든科目及事項을極히 平易하게解說한것으로서 獨學子弟、技術家、學生諸君의模範的參考書 希望科目의選擇도自由
學費月一圓卅錢 每月一回發行 一ケ年半修了

電氣工學講義
電氣技術家될려는분에對하야는 唯一한指導書 認試 第二 第三種을 程度로하야 內容豐富講義明快하다
學費月一圓卅錢 每月一回發行 一ケ年半修了

電氣工學豫備講義
初學者를爲하야 電氣에 關한모ー든 科目及事項을 特히平易明快히敍述한것이다
學費月一圓 每月一回發行 一ケ年修了

東京牛込 早稻田大學出版部
振替東京一一一二二 電話牛込三三四五番

官公立專門合格者 朝鮮人은 僅二一割

募集總數五百十二名中百廿一名合格

晝中之餅의 專門敎育施設

입학시험의 최고관문인 대에(大學)법전(法專)고공(高工)의전(醫專)고상(高商)고농(高農)등의 각 관립전문정도 학교의 입학시험결과가 이십오일을 기하야 일제히 발표되엿다 이상여섯학교의 입학자를 수자적으로조사하여보면 모집학생총수 오백십이명중 조선인입학생은 겨우일백이십일명으로 총수의 약이십이「파센트」에 불과한다 이것을 더 학교별로 자세히 살펴보면다음과갓다

大學 一四九名中五五名
法專 六二名中四七名
醫專 八〇名中二三名
高工 七六名中一七名
高商 八〇名中一六名
高農 六五名中一九名

이와가티 법전을제외한 다섯학교는 모다일본내지인학생이 절대다수로 삼배내지오배나 된다 조선인학생은 대에가삼분의일 의전이사분의일 고상고공이 오분의일이다 이와갓하야 입학난 입학난소리는 전문정도 학교를비롯하야 중등학교내지 초등학교에서까지 식그러운바이지마는 그중에도 전문정도학교의 입학난이 가장더심한상태이다 초등중등학교는 조선인을수용하는학교와 일본내지인을 수용하는 학교가 분립되야 선발시험을 보더라도 동일한조건하에 경쟁을 하게되지마는 소위관립 전문정도학교는 모다조선인과 일본내지인의공학제도로서 선발시험에잇서어학기타 조건에조선인학생은 항상 불리한입장에서 경쟁을하게되는 관계가아닌가추측된다

天道敎內誠團 十一週年紀念式

시내 경운동에잇는 천도교내성단(天道敎內誠團)에서는 금이십오일이 단의창립십일주년 기념일임으로 이날오전열시 동교당안에서 대표 리경숙(李敬淑)씨의사회하에 식을열고 상무 최시영(崔時英)씨의 연혁보고와 최석련(崔碩連)조기간(趙基栞)량씨의 축사가잇슨다음 열두시경에 식을맛추엇다고한다

風前燈火가든 東一女校悲運 有志發奮을翹望

부내 계동(桂洞) 일백사십칠번지에잇는 동일녀학교(東一女學校)는 십년전에 현경영자 신숙경(申淑瓊)녀사가 창립한이래 오로지무산아동교육을위하야 꾸준히 노력하여오든바 이번에 그학교긔지가 모경매업자의손으로 들어가불일간에 교사를 허러내지안호면 안되게되야 이학교의운명은 풍전등화와가티 되엿슴으로 학교당국자는 그유지책에 고심중인데그학교에는 현재팔십명의 학생을수용하고잇는터이라한다

本社主催 產業視察團 當局警告로 不得已延期

出發은 來月二十七日

조선일보의상대경사를긔념하기 위하야 십오대사업을발표하고 그중의하나로 산업시찰단(產業視察團)을조직하야 일본내지각도시의 산업상황을 시찰하도록 하겟다는 계획이 한번보지상에발표되자 경성은물론이오 지방각처에서도 신청이답지하야 지난이십이일 마감까지에 정원삼십명을 초과한것은 물론이어오 각방면에 긔어코참가하도록하여달나는 청이답지하야 본사에서도 불득이추첨으로써 단원을결정하는동시에 금일로써 단원명부와 모든절차를 발표코자하든바 천만뜻밧게 이십오일오전에이르러 경무당국으로부터 방금 일본내지에는 만주국황제폐하(滿洲國皇帝陛下)의어방문으로 특별경계를 하는중인데시찰단의 일정이 마츰경비일정과 상치되는것이 만흠으로 출발을 연긔하는것이조켓다는의미의 경고를 밧게되얏다 이말을들은 본사에서 곳각방면으로경비사정을 알아보는동시에 여러가지로 신중히 생각한결과 이번시찰단은 특히각방면 지명의인사를 망라하엿슬뿐 아니라목적이 산업시찰에 잇는데경비관계로 시찰도여의치 못하게되고 장도의려행에 지장되는일이잇서서는 안되겟슴으로 단연출발을 연긔하기로 결정하엿다 이는비록 본사의본의는 아니라할지라도 참가하신단원에 대하야는 심히미안한 일이라아니 할수업는바이다 그러하야시일을 다시의론한결과 꼭한달을연긔하야 래사월이십칠일에 경성을 출발하게되엿다 그러나 다시생각하면 이번기회에참가하지 못한제씨를 위하야서는 오히려조흔기회가 될는지도 모르는일이니 압흐로더욱 만히참가하기를바라는바이다

하고 다리선전을하기는 太平洋건너米國마사추세쓰쏘-가스高等女學校아가씨인 에밀리떼비스孃입니다 여간엡분처녀가아니지요 拳鬪俱樂部에 籍을둔百五十名선수中에 一點紅인그女性이 바로사진에나타난香그러운鬪士이다

出家한十歲少年 疑問死體로發見

漢江蘭芝島에서三日만에 警察은死因을嚴探

열양면은 어린아이의 의문의죽엄—고양군독도면홍제외리(高陽郡纛島面弘濟外里) 정윤봉(丁允奉)의둘재아들 호진(浩鎭)(一〇)이라는아이는 지난이십일에 그의친척되는 고양군 신도면 룡두리(神道面龍頭里)진수복(秦壽福)의집에가서 그이튼날 오전열시에바그로나간뒤 행방불명이 되엿섯는데 그행방을 수사하든중 이십삼일 오후세시에 그동리사람이 한강란지도(蘭芝島)에서 시체로 되여잇는것을발견하엿다 그관할주재소순사가 검사한결과 박그로 상한곳은업고 고민한자최도업고 굶어죽은것으로 인정하엿스며 그아이가 집을나갈때에 현금삼전을 가젓섯는데 그것도 그냥가지고잇섯스며 그아이의 시체를 발견하기는 풀뿌리와 풀입사귀를 채취하려갓든 사람이 발견하엿고 그아이가 그섬으로 건너갓슬때에는 동리아이들과 마하가티건너갓섯고 그아이의아버지와 친척들을 런회식엿스나 모다 굶어서죽은것으로 인정하엿다 그러나시일의관계로보아서 굶어죽기에 이르게될시간이 업섯다고 볼수잇고혹은심장마비(心臟痲痺)로 죽은것으로 생각도되나 어쨋건 그죽은원인이 수상해서 이십오일오후에 서대문경찰서에서는관내각주재소에비밀히 그진상을 더자세히 조사하도록 지급수배를하엿다

仁川中學基地로 公設運動場提供

府民間에不平藉藉

【仁川】 인천부의회긔지로부유지인 산근정(山根町)공설운동장을제일교육부회에 무료제공키로 결정되여일반 조선인측부민의 물평의초점이되고잇다 전에제이교육부에서 이긔지를제이 공보설립당시매평십칠원에 매수하겟다는 것에도 불응하든 부당국이 제일교육부회에는 무료로제공키로 결정한그태도로차못 가소롭거니와 무료로제공키를결정한든 출석의원 십구명중조선인의원은 이삼명박게 아니되던데로 정욱현(鄭旭鉉)의원이단독반대하엿스나중과부적으로결국원안대로 가결되고 말엇는데일반부민들은이문제에대하야 만흔물평을가지고잇다한다

蝀龍窟妙香山 探勝客運賃割引

동룡굴(蝀龍窟)탐승단체로서새명승지 묘향산(妙香山)을 탐승하는손님들의 편의를도모하야 철도국에서는 종래의 동룡굴탐승객과가티 열사람이상에사할、스무사람이상에 오할의 운임할인을하야오든 사실을이번부터 실시키로되엿다 지하금강(地下金剛)의 일홈이 잇는 동룡굴에가하야 지난가을에 만포선(滿浦線)이 연장되자 이새탐승지가 새로나타남을따라 두곳을련락하는 편의가열리기를 요망하든

府議最終日 電話番號交換問題로 綱紀問責白兵戰

府有電話를某議員關係會社에讓渡로

屎尿汲取料案은結局可決

그동안전원위원회(全員委員會)에부탁하얏든 소화십년도 경성부일반회계예산안을토의하는경성부회는 이십오일오후두시반부터 경성부청회의실에서이달(伊達)부윤의사회로 일반회를열고 벽두에홍필구(洪必求)의원이 긴급질문을청하야

현 부윤은 착임이래로강긔숙청(綱紀肅淸)을 전하하여 오든 현부윤이 그무릅밋헤서 강긔해이한일이 잇스니 웬일인가? 동대문과 경성부 채석장(採石場)의전화가 광화문(光化門)이천이번인데 그부르기쉬운 전화가어느틈엔가 한양(漢陽)「택시-」라는 영리회사에 가서붓고 난데업는광화문일천팔백삼번이란 전화가채석장에 부텃스니 웬일인가

하고 긴장한얼굴과 흥분된태도로 이번부회최초의날카로운질문이일어나며 삼(森)내무과장이 일어나 그전화는 원래 그자동차부의소유든것인데 말하자면 민간의편의를보아 박구어준것이지 누구에게강요를바든것도아니다

라는요지의답변이잇자 윤우식(尹宇植)의원이 씩씩한태도로일어나 홍필구의원의 질문한 사항은요전번 위원회에서도 문제가되든것인데 당국은 넘우적은문로도리여 해결을 못본것이다모동신을보면현부회원모씨가경영하는택시회사와교환을하얏다니 그것은 강긔숙청에 문제가 거리낀다 일이적다한대도 나는생각하기를 적어도 전화는부의재산이다 우리는부윤과 부당국을신뢰하기때문에 선결처분(先決處分)의례가잇는것인데 적어도이 삼백원의 가격상차가잇다니 그것이 웬일이며 적어도부회의원이 자긔장사를하기위하야 사리사욕을 채운다는것은 강긔상큰문제이다 요전에 강긔숙청문제가낫슬때에도 부윤은내가잇는사이는 그런문제가업스리라눈고한것이 오늘날이런일이 잇는것은 무엇인가 강긔문제는부의리원(吏員)에만 한한것이 아니다 입으로는 강긔숙청을운운하면서 몸으로는 이런일을한다는것은 안될일이다 문제는액수가만허서 생기고 적어서안생기는것이아니다당국자는사후이나엇질수업고 민간의편의를보아 준것이라고하나 이런 의혹밧을일을하야서 꼭편의를 보아줄필요가어듸잇는가 현명한부윤은남의의혹사는일을 아니할줄 알앗더니의외에도 이런일을 하얏스니 유감천만이다 좀더선명하게 그동안경과를 말하라

고함질에 열을올려론진을 페니장내는맛처 긴장하야젓다 이때조병상(趙秉相)의원이런길허헌원을청하얏스나 그전화는 부의대표번호이 아니오 우연히 박구고보니 그회사에 부원이 관계가잇슨즉 의혹을 아니밧는다고도하기는 어려우나 그다지문제될것이 업다고 생각한다는뜻의답변이잇슨다음조병상의원이일어나

내가관계하는 회사의 일이니까 내가말하겟다 모의원이라고 여러분이말하는것은나를가르친모양이나 실상나는관계가업다 우연히 내가관계한회사에서 박구엇지 그사건에나는관계한다고변명을말하며 의사진행에대한것을말한다고일어나서

조병상의원의말은일합신상의변명에불과하니 부윤은 그리알지안는가 그러라면 의사규정에의하야처리하라

야젓다 마츰내 조병상의원이 흥의신상의 변명이될지도 모르나 실상이것은 그회사지배인 이전화를 가저오는비용과 대신갓다 주는비용 축아편비용을다 담당하고한것이 오자긔는상관이 업다

는뜻의 답변이잇섯다 죽내(竹內)의원이일어나면서

『전화는번호로 감이틀리는 것이오 더욱이공중(公衆)과 관계가만흔데는 번호가 조와야하는데 자동차회사가 필요하는것이 부로서 해로울것이무엇이잇가 부윤은 강긔를운운하면서 어떤견지(見地)에서 이런짓을 하얏는가 부윤의 량심을뭇노라그리고 내가듯기에는 가격에 삼사백원의 차가잇다니 함부로 주어되겟는가? 적은일도 영향이크다

이에 이달부윤이 일어나서

요컨대 민간의편의와 부청의편의도잇다 꼭부회의원이 중역이래서 교환한것이 아니다

죽내의원

감은어떠케해? 감은어떠케해? 부윤, 당당한 대경성이 조그만큰에구애할것은업다

죽내, 강긔에관계업다고생각하는가

부윤, 물론이다

죽내, 주어도 조타면 더말할것까지도업다

부윤, 민간편의를보아주데그친다

죽내, 개인편의지 민간편의가 다 무엇이야

여긔서 부윤과 죽내의원두사람사이에는 일시백병의 대설전(白兵戰)이 일어나 장내는금번개회이래의 초유의긴장한 장면을보엿다

다음으로 의안제사호(一般會計豫算)와 제십일호(屎尿汲取料案)을 제하고는 모다일괄하야 독회생략(讀會省略)을하고 시료급취료 문제토의에 다시들어가 등촌(藤村)의원의 맹렬한반대론이잇슨후 잠시휴게하얏다가 오후세시사십분에재개하고 시료급취료문제에 들어가 의론하다가 반대와찬성의량방이 론진을펴는데 언권의지정이며 노무집시하는등 혼선(混線)을 보엿스나 결국가결하야버리고 폐회하니 때는 오후네시삼십분이다 이러하야 금번부회의 최종일은 극히혼잡소란한속에 마치여버렷다

色魔郡廳員 隣家少女를暴行

金浦署서檢擧取調中

【金浦】 지난이십이일김포군청원 진(秦)모는 돌연김포(金浦)경찰서에검거되여 엄중한취조를 밧고잇다는데 그는작년팔월부터 동군월곶면동을산리(月串面冬乙山里)에주소를정하고 통근하든중 지난이십일 군청에출근하엿다가 밤이되도록 도라가지못하엿더니 그처김성녀(金姓女)는 혼자자기가 적적하다하고 이웃집에사는김×능(能×)(假名)의딸 소녀(少女)(一二)를다려다가 가티자고 잇든중그남편인 진모는동일오후 열시경에자긔집에 도라가그소녀의 고흔태도에혹하야 폭행을하엿다 폭행을당한 소녀는세상사람 보기에북그러운 생각으로자살 하고저우물에 뛰여드러갓든바 때맛침동리사람에게 발견되여 생명에는하등의관게는 업섯스나그소녀의 가족들은 이가튼사실에너무나 분개하야 강간죄로경찰서에 고소장을제출하엿슴으로 전긔와가티 취조하는것이라한다

장가가기실혀 青年飮毒自殺

꽃피려는 깃븐봄을 등지고저승길로 가버린청년——시내 교남동(橋南洞)일백십사번지 김성운(金聖運)의장남홍남(興男)(二八)은이십오일아츰에극약승홍수(昇汞水)를만히 마시고신음하고 잇는것을그집안사람이 발견하고 곳적십자병원(赤十字病院)으로데려다가응급수당을 하엿스나 드듸여이날정오에절명되여버렷다

그의죽은 원인은 죽은그자신이외에는 자세히아는사람이 업스나그이웃사람들의 말을드르면 그는스물세살때부터 그의 부모들이장가를 보낼려하여도 늘실타하고 이날까지 버틔고 왓섯다한다 그런데그의 형제는 오형제로 동생들도 맛형인그가 장가를가지안엇섯기때문에 장가갈나이 되엿스면서도 장가를못가고잇서서 부모들은 항상솔븐고잇섯다한다 그러고 그의집은도두차하고 그는아모직업도업시 놀고잇섯다한다 그래서혹은 장가가기가 실혀서고집한 성질로그만 죽어버린것이 아닌가한다

冷飯有罪 些少한言爭끄테 親子를橫打誤殺

兄弟間에남은밥다툰것이原因 涓原에생긴悲慘劇

【涓原】 아들이아버지를죽엿다는풍문이 들리더니 이번에는아버지가아들을 따려죽인사실이 폭로되여 목하의원경찰서에서 그범인을 체포하여 취조중인데 그원인은지나간삼월십륙일오후의원군대덕면어곡동일백사십삼번지 (涓原郡大德面魚谷洞)송경룡(宋景龍)(四)은 자긔에외사촌매부되는강준철(姜俊鐵)이가오래간만에왓슴을 깁빼하야 점심을대접하엿는데 먹다남은 점심을 그다섯재아들 인린(仁麟)(六)이가먹으려고함을본네재아들 인구(仁九)(一四)가가루채서먹어아려고하며 서로좌웅질을하는것을 형인숙(仁淑)(一〇)이가보고인구를꿈시때림으로 그의아버지가 경룡은 동재아들인숙이를불너어린동생을때리지말나고 꾸지람을 하엿드니 인숙은 아버지에게대하야 대답을할뿐더러 모욕적언사를함으로 아버지경룡은 분을참지못하며 그만 엽헤잇든 인두를들어 인숙이를향하여 던젓든바 불행이도인숙의뒷머리에바루마저 그만 비참하게도 그날 오후두시에절명하고 마럿다한다

朝鮮敎育協會內 中語講習會擴張

수표정 사십이번지 조선교육협회(水標町朝鮮敎育協會)안에잇는 중국어강습원(中國語講習院)은신학긔부터 규모를확장하야 주야로 교수키로하고 신입생 일백오십명을모집한다는데 중어과간은 일년으로 개학일자는 사월일일부터이라한다

春窮못이겨서 投江하라든女子

남편은 도망가고 어린애까지잇서서 생활난에쪼들니며 부득이바야흐로 무르녹는 이봄을 등지고 자살을 도모하려다가 미수한여성=경기도룡인군수지면이의리(龍仁郡水枝面二義里)에원적을두고 주소부정의 리점순(李點順)(二五)은 약한달전에 남편이어대로 도망을가고 일곱살난딸과 두살난젓먹이 어린애가잇는데 혼자서 길느기가곤난하야 생활난을비관하고 이십사일 밤열한시에 한강인도교에서 자살을하려고 가두로 방황하는것을 경전순으원 한인긔(韓仁基)가 발견하고 전차에태우고 시내동대문경찰서까지동행하얏다 리점순은 경관에게 극도의생활난을 호소하는동시에어린것먹이아이하나만의탁식힐곳이 잇스면 큰딸과자기만어지든지 생활할수잇다고 연하얏다

조반전

▲독일대총통 「히틀러」가하가 일본의 〃동집〃의원에게 치료를밧겟다고 초청장을 발한소식이잇다 ▲초청을바든 〃동집〃명인은 동경시천초구북송산정 (東京市淺草區北松山町)에잇는 고산오단 (高山玉丹)이라는사람인데 변신일엽에「칼을쓰지안는 정형외과의술(整形外科醫術)의 발전」이라는 제목으로동경(東京)제도(帝都)뻴딩、일본영어「토-키-푸론」에서영화를촬영하야백림대학에보내엿더니 이것을본독일의과대학에서는 일본체육협회(日本體育協會)를통하야 고산(高山)〃동집〃의사를「라이푸치히」에서 열릴세계의학대회(世界醫學大會)에 직접출석하야 동집의 원리를설명해줌이 어떠하냐고 교섭을개시한것을〃히〃총통이듯고는 ◀자긔의불면증(不眠症)과 쉬히피로해지는것을 곳처달나고 그와가티초청한것이라한다 ▲나치스 독일의 대원수로써요지음재군비(再軍備)〃폭탄〃선언을 발표하야 세계의풍운을거츨게하는 강자(强者)히틀러도불사약을구하진시황(秦始皇)이동남동녀 오백인을삼신산에 보내듯불로(不老)불피(不疲)의명 「뚱집」을멀니동국(東國)에구함이고금동서(古今東西)가공통되는듯

伯林′올림픽′展

獨逸에서는 明年으로臨迫한第十一回世界올림픽大會를압두고 全國民의大會參加熱을 이끌려고 目下伯林에서 올림픽展覽會를開催하야 大大的으로 宣傳하고잇다 (寫眞은 同展覽會場內에裝置한올림픽競技場의全景을 엿볼수잇는大模型)

女子에게도護身術

「아가씨들이어 護身術을배우란」하고 다리宣傳을하기는 太平洋건너米國「마사추세쓰」州「쏘-가」는 高等女學校 아가씨인「에밀리·떼비스」孃이다 同孃은그곳拳鬪俱樂部에籍을둔百五十名選手中에一點紅인香그러운女鬪士로서 푸라이級의男子選手를相對로練習하고잇다 (寫眞은떼비스孃의雄姿)

第八回全朝鮮卓球選手權大會

◇時日 四月三日 (午前十一時開始) ◇場所 鍾路青年會館

◇參加規定=住所、氏名、所屬을明記하야 參加金을添하야 四月二日까지 YMCA體育部로申込할것

主催 中央基督敎青年會

後援 朝鮮日報社運動部

魚乙彬萬病水錠은 萬病의最高의治病劑

體毒과 病毒을 完全히 驅逐하여버리는

魚乙彬 萬病水錠 (어을빈 만병수정)

適應症: 本病 梅毒 痔瘡 瘰癧 遺毒瘡 筋肉痛 / 骨痛 痰痛 腰痛 腎熱 神經痛 骨節痛 / 遺病 吐痰 乾嗽 喘息 連珠瘡 陰戶熱 / 半身不隨 消渴症 動脈硬化症 其他內外慢性病

一瓶 金一圓九十錢

(廣告冊子贈呈) 乞僞造注意

釜山府榮町 魚乙彬製藥株式會社 電話一九三九・振替釜山五〇〇

魚乙彬 (어을빈)

速히난는 淋疾藥 特製 루-베리

물음、압흠 꼿곳침

藥價 一円 三円 五円 十円 大阪市南久太郎町堺筋 竹村製劑所 振替大阪三六〇番 全國到ル處ノ藥店ニアリ

夏物品揃 商報送呈

優良メリヤス 全般運動服裝 織物加工製品 サウンド靴下

見本陳列

大阪市東區唐物町四丁目 株式會社 信保商店

精神病科 腦脊髓神經病專門 入院室完備

京城郊外清凉里 原病院 (大阪醫大出身)院長 原振緖 電光 2643

伊勢神宮御料酒 豐祿酒標 斯界의最高權威 白鷹 ハクタカ 保健의清酒

銘酒 誠鶴 口味佳良 心神爽快 仁川深見釀造場

림질은 뇨도조직심부에뿌리백힌림균을죽여야만
완치된다 부라온銀한방울은속속드리퍼진림균
을곳죽임으로림질근치약은겐고-루이외또없다

부라온銀

겐고-루

ブラオンギン・ケンゴール

淋疾最高新藥 (림질최고신약)

전동경길원유곽길원병원장 좌등영선생발견창제

단시일에근치되는약은『겐고-루』뿐이다

재래의림질약의무능력과위험성

림질이 근치되는치료법은 발늣이 직접환부를 치료하여야되며 심달, 살균력이강한약이라야만된다는것이 새로우학설과 권위잇는전문가와의학계가모다 명백히증명하는사실이나 『겐고-루』만이 림질근치약이라함을 다시금 고창하라합니다。

그러므로 나무것을억설로주상하거나 욕하는바가아니나 약만은조혼것으로치료하서야되는까닭이며 한분이라도 동포제현의 병구를 빨니 다스르는것이되는까닭입니다。 즉내복약(內服藥)은 약한기운으로 환부에작용하며 반듯이 위장에고장을일으키며 살균력이 그리강하지못하며 절대로 근치가 못되고 일시적안정 혹은 잠복을식혀서 늘 재발하게만드는것입니다。 만일 림균이죽을만한 약을석그면 위장이 녹아버리며 오줌이안나오게 될것입니다 그러므로 내복약의 환약、가루약、물약더구나화하약의 탕약종류는 모도 오줌을잘나오게하거나 압흠을덜하게하고 뇨도가맥히는 예방에지내지못한것이 새로운학설로확실이증명되는 바입니다 일반주입세척약(洗滌藥)은 의숙한의사이외에는 림균을 속으로집어넣위험성이만허서 일반자택치료에는 적당치못합니다。그외 열욕음경외부 또는피부외로부터주어 림균을죽인다는열기료법등은 그런고로 엇지조직심부의 림균이죽으며 흠집이생긴 첨막이 다스리질 리치가잇겟습니가。 림질이 만성고질이되기전에 속히근치하실여러분은 조곰도 주저마시고 하로밧비『겐고-루』로 치료하시사 전쾌의기쁨을 어드시기바랍니다。

림질치료의대혁명약

부라온銀의한방울은 수억만의균을곳죽인다

림질의 근본적완전치료법은 세계의학계의큰숙제가 되여잇섯는데그동안 여러가지의 유명무실한치림제와료법이 만히생겻스나 하나도 완전히치료되는것이업서환자제현은물론이요 세계의학계는 완전한결정적치료법을고대하며 고심연구를거듭하든중 전동경길원유곽 길원병원장 좌등영선생이 십여년간의 실지경험과 새로운 학설연구로 재래의 치림제의결점을전부보급한최고의리상적 치림제『부라온銀겐고-루』를 발명하시사 세계 의학계의 큰숙제를 제일먼저해답 하시엿습니다。

부제의주요성분곡『부라온銀』의한방울은 재래의 치림제가 절대범치못하든뇨도 조직심부에뿌리백힌 림균을곳죽이는것이 큰장점이며 속속드리 뿌리백혀잇든 림균을 전부뿌리를빼버리는 큰효과 압흠을곳개이게하고 흠집을빨니 다스러서 곳 압흠을개이게하야 피고름을 삭게함으로 단시일안에 오줌이말거집니다。

그러므로 본제는 만흔분량을쓰게되는 일반세척약과는 구분적으로 다르며 한번에 약한방울로단 二分間이면 치료효과가나타나는 것이특증입니다 또한 치료중 림균을 속으로집어너서무서운 병발증—攝護腺炎、副睾丸炎등을 발생케하는 위험성이 전여업고 도리혀이러한중세을 예방하며 약한방울은 직접환부의 고장을 다스르며 조직심 에 침투되야 전신에약기운 이퍼지게됨으로 학설상으로나 실제상으로나 절대다른 치림제가 감히용납지 못할처지를부라온銀겐고-루」가 점령하고잇는 바입니다。

남편에게림질기운이잇스면
반듯이부인에게전염됩니다

부인병환자께!

며자림질성부인병의증세는 남자때와달너전염되면 차차 오줌이 자지지고 국부가붓고 압흐거나 가렵기 도하고 대하증 (냉병)이흐르며 월경이고르지못하게되고 월경때면 몸시압케됩니다。 또한 늘 두통이나고 현기가생기며 아래배와 수족이냉하고 늘추시고 압우며 가슴아리가생기고 소화가잘안되고 회생을일케되며 몸이점점 허약하야저서 무서운다른병까지병발케되야 일생을암담히보내시게되거나 더구나 아해까지못배시게되며 겨우 해산하신때라도 림균이 어린애의눈에 들어가서 난데업는 장님이되니이와갓흔 비참한일이또어대잇겟습니가。

그러므로 하로밧비 부부협력하시와 제일조흔치료법으로 만성고질이되시기전치료하서야되겟스나 그것에는 무엇보다도『겐고-루』가제일이라는것을 꼭밋으시고 정당한조섭과 함께전심되병하시여 치료하여주시기바랍니다。혹이 일반부인병에듯는다고 떠드는 한약종류의부인병약으로 엇지 림질균이죽으며 병이다스러질리치가 잇겟습니가!다만 몸을 못뜻히하는데지내지못합니다。 특히 림질성부인병 환자에게는『겐고-루』료법과함께 근래새로발명되야 동경、경도、구주、제국대학병원부인과、적십자병원유명한전문병원 부인과의림상치료에 상용되여잇는최신부인병약『와세돈球』(의병용료법이 더욱조흐나 한번시험하여 보시면그약효의훌륭함을아실줄밋습니다。(와세돈球)는보통약방에 판매치안음으로 조선국문으로 자세히병세를통지하신분에한하야 송약하오며약가는 十二日분一圓二十전、二十四일분一二원三十전、三十六日분—三원四十전이오며 본보독자라하시고통지하시면 송료를부담하야 대금인환으로도 송약해드립니다。

보급약 (급성용 만성용 부인용) **일원구십전**

二五瓦入(約十七日量)	三圓八十錢
五〇瓦入(約卅五日量)	七 圓
八〇瓦入(約五十七日量)	十 圓

부라온銀겐고-루에는 약가는갓흐나 병증세에따라 一號(급성용) 二號(만성용)三號(부인병용)의구별이잇스며 전도유명한의방에서판매합니다다마는 매절된때에는 조선국문으로 병세를자세히쓰시고본보독자라고통지하시면 특히 송료를부담하야 대금인환으로도 송약해드립니다

東京市芝區三田通新町十三
日東製藥合名會社
振替東京三一九四三番
私書函三田局第十五號

京城 新井藥房
京城 木村藥房
釜山 大黑南海堂
全道藥房에서販賣합니다

설명서와실험보고서를통지하시는대로어느분에게도거저드립니다

産業

春耕期를압두고 大豆粕時勢昂騰
滿洲輸入制限撤廢·北鐵讓渡關係
朝鮮農家에打擊念慮

春耕期를압두고 大豆粕의原産地인 滿洲國의對外關係가 一轉함을 따라 每年多量의大豆粕을滿洲로부터輸入하고잇는朝鮮의 農家는 農業生産支出에 異狀을生할前兆를보게되엇다 元來大豆粕은重要品原料, 機械油, 人造肥料의原料가되는것인데 二十二日獨逸政府는 突然輸入制限令을 撤廢하고 滿洲國의 大豆粕을 大量輸入할 旨를 決議하엿다하는바 이로因하야 歐洲의 滿洲國大豆에對한 關心은一層노파지게되어 近者歐洲의 大豆粕市勢는高勢를示하고 잇스며今般北鐵讓渡契約이一億四千萬圓으로 蘇聯滿洲國間에締結되야그中四千萬圓은現金으로남어지一億圓에對한支拂은每年百萬噸의大豆粕을 充當하게되엇슴으로 今後大豆粕市勢의騰貴에拍車를加하게되는것이다 더구나金肥에對한支出이 太多한朝鮮의農家도이로말미암아 打擊이甚大하리라한다

平南의藥草 生産額十一萬圓
昨年二月로今年二月까지

【平壤】平南産業課에서調査한昨年二月부터 今年二月까지의藥草生産額은十一萬四千九百四十圓으로前年同期에 比하여二割의增加를보앗다는바 生産別로보면다음과갓다한다

▲生産別

▲桔梗二萬六千九百七十四斤二千九百六十七圓▲細辛五萬五千四百八十七斤 一萬三千八百七十二圓▲蒼朮一萬四千五百五十七斤 一萬百九十圓 ▲芍藥六萬四千七百四斤、七千七百六十五圓 ▲黃連六萬一千四十五斤 一千四百十八圓 ▲半夏 三千七百九十斤、一千八百九十五圓 ▲桃仁 七千五百四十斤、一千三百五十七圓 ▲苦蔘一萬五千五百八十斤、一千五百五十八圓 ▲益母草二萬一千八百三十二斤 一萬二千圓 ▲升麻六萬九百五十斤、五千四百八十六圓 ▲金銀花二萬二千七百斤、三千四百五圓 ▲木香一萬七千斤三千二百三十圓

蘇聯石油公司閉鎖

【奉天】蘇聯石油公司에서는 一時亞細亞、스탠다-드、텍사스等三大石油會社와對抗하야 廉價로서販賣하야 顧客을相當히獲得하든중 今回의北鐵讓渡交涉成立以來貿易이漸次減退하며 一方販賣制도四月十日부터 實施하기로決定되엿슴으로、前途無望하야輸入을停止하고在庫品을一掃한後 閉店하기로 方今內部를整理中이라 한다

泗川産業組合
設置認可願提出

【泗川】慶南泗川에서는 一般生産者의便宜와福利를圖키爲하야 얼마前부터 泗川産業組合設置를劃策하든中此에贊同하는組合員이벌서九百餘名에達하여 希望이만흠으로 요지음組合發起者側에서는 泗川産業組合認可願을 關係當局에提出하엿다하며 同組合區域은 泗川、正東、杻洞、泗南等四個面

電化工業에도 朝鮮無煙炭有望
佛印炭輸入難으로

【平壤】日本의電氣化學工業은從來에는 太半 佛領印度炭을 使用해섯스나 最近은爲替關係와貿易統制로因하여 佛印炭의輸入이不利하기때문에 斯業者들은朝鮮無煙炭에着眼한後某某會社等에서는直接社員을派遣하여 平壤北部炭田에서 炭質의調査를開始햇는데 이것도카-바이트、石炭窒素等의製造에使用하는것으로 火力이多少不良하다해도 炭素分이豐富하다면 充分히使用할수잇는것으로 北部炭은好適하다는때스들바로 이러케되다면將來를期待하는터이라하며 同社에서의使用炭量은 一年間에八萬噸이나되는터이라한다

糖價問題調停
總督府에서出動

全朝鮮菓子業者는 糖價引下를絶叫하고잇는데 總督府商工課는一般生活必需品임으로 그形勢를注視하고近間供給者側인日本製糖、明治製糖과菓子業代表者를 總督府로招致하야 雙方의意見을聽取한後調停斡旋키로되엇다 現在朝鮮의砂糖消費高는 年三十一萬乃至三十四萬擔으로서 其中精製糖二十四萬擔分蜜糖七萬擔其他二萬乃至三萬擔인바 大部分을占한精製糖의六割은 朝鮮産品임으로雙方讓步가成功되면 値下의餘地는充分하다고 總督府는自信을가지고調停하리라한다

櫻丘二區分讓

朝鮮都市經營에서는 櫻丘住宅地第二區에建坪二十八坪으로부터 三十九坪까지의住宅六十戶를 新造分讓하기로決定하얏는바 分讓價格은六千圓으로부터 八千圓가량으로四月中旬着手七月末完成하야 八月分讓하기로되엇다

朝鮮米運賃 交涉遷延?

朝鮮米夏期運賃交涉은 二十六日의船舶幹事會에서 交涉의可否를決定後 二十八日頃부터 開始하기로되엿슴으로 鮮航同盟에서는 須藤幹事(辰馬)가 二十六日入京하야 穀聯會와 交涉日時其他를協定한후歸阪하야 代表委員이入京交涉하기로되엇는바 補助帆船問題가잇슴으로 交涉은相當히時日이걸이리라고보인다

局鐵朝鮮米發送

三月二十三日

	今年	前年	比較
釜山	一、三四八噸	一、〇四七噸	三〇一增
大田	一、一六二	一、三二七	一六五減
京城	三五五	三七九	二四減
平壤	二四一	六〇七	三六六減
元山	八三	六	七七增
城津	八三	一四	六九增
合計	三、三六二	三、三八〇	一八減
累計	八〇、二四六	八八、六七六	一、二六八增

三月二十四日

	今年	前年	比較
釜山	七八六噸	一、三五三噸	五六七減
大田	一、〇三七	一、三三五	二九八減
京城	六六三	八一四	一五一減
平壤	四八六	九一五	四二九減
元山	六六	九	五七增
城津	三	一七	一四增
合計	三、〇九一	四、三三〇	一、二三九減
累計	八三、三三七	八七、三六一	二四減

鹽販賣高

專賣局二月分鹽販賣高는 合計一千六百二十六萬四千七百十瓩인바各別은(單位瓩) ▲新義州一八七、八〇〇 ▲鎭南浦一、一一三、四三九 ▲仁川一二、四三三、九四八 ▲群山一、八四二、六四〇 ▲木浦五九二、四六四 ▲元山八七一、五〇三 ▲釜山七九八、四六四 ▲淸津八一九、二三三

京城物價昂騰

朝銀調査、京城府內의 二月中의 主要三十品種의 卸賣物價平均指數는一七六〇八九로 前月에比하야 一分九厘六毛前年同月에比하야 一割八分九厘六毛로 各히昂騰하얏는바 騰貴品은十三品種低落品은 九品種이고其他의八品種은 保合인바上記三十

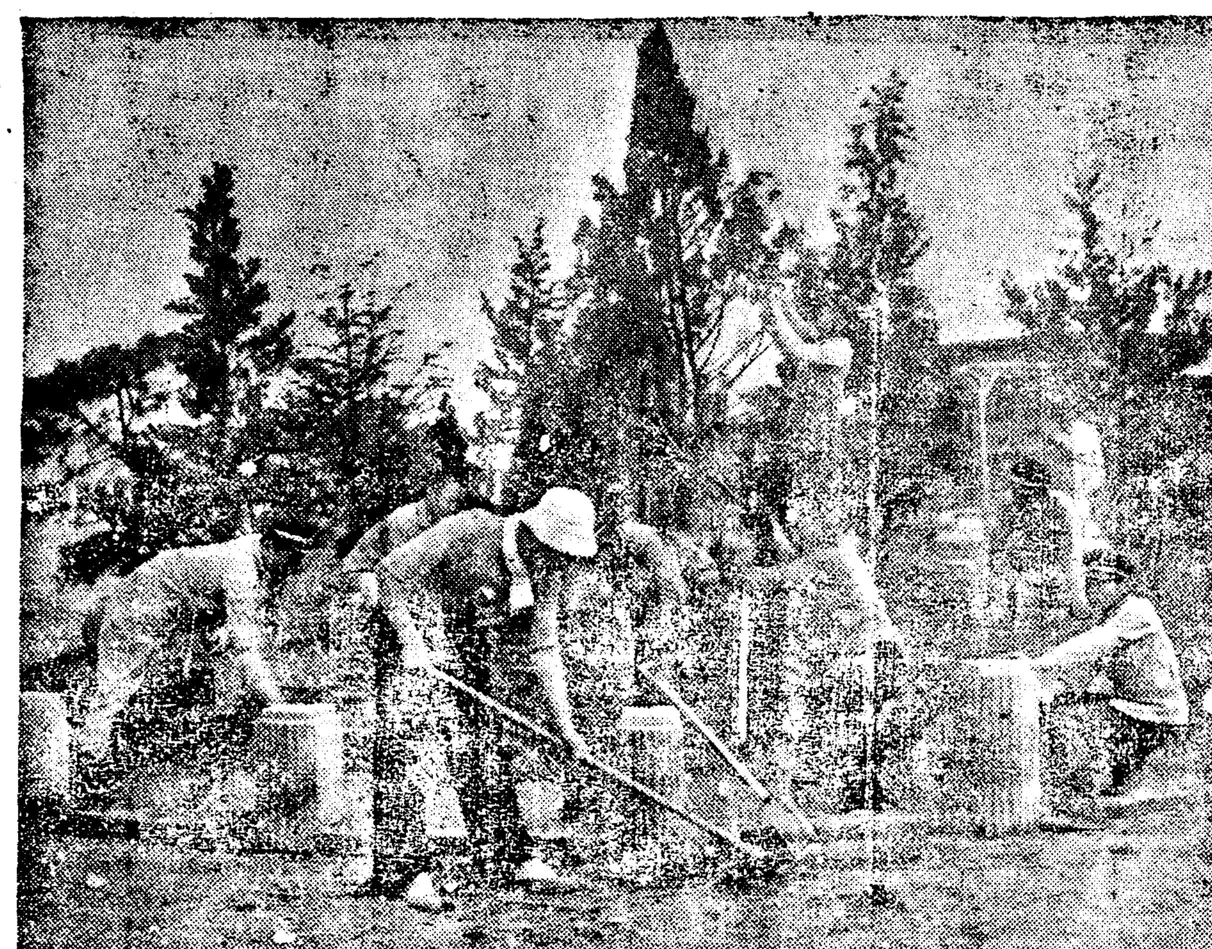

園藝의봄!
첫일꾼을내놋는 京城園藝專修學園

朝鮮에 오직하나뿐이라할園藝學園인市外新堂里 京城園藝專修學園은 昭和八年二月에 園藝講習所로서 設立되바그後經營者諸氏의 不斷한努力과一般社會의後援을어더 今年四月부터는 從來의 一年制를二年으로延長(一年은豫科、二年은 本科)하고、學科도 從來不充分하든 理化學科를 擴充하며 其他學校諸設備를充實히하야 現在의 園藝學園에서 京城園藝學校로 昇格하려고 道學務當局에 手續中이라는데 不遠한將來에 京城園藝學校로 看板을걸구어名實共히 園藝學校로서의面目을一新하리라한다

이園藝學園의存在意義는規模가크다든가外觀이現代的이라는것이아니라朝鮮人生活에 適合한花卉園藝、蔬菜園藝、果樹園藝의習得及硏究及該界의中堅人材를養成하는것이요 또한가지는 日本內地에는東京에 府立園藝學校、高等園藝學校、千葉에高等園藝學校가잇스나朝鮮에는아즉이러한學究機關이업기때문이다 各道에農業學校가 잇서서同樣의職分을部分으로는 하고잇스나 그것으로는不充分하다고 하지안흘수업다 그리고 그特色이라고할것은經營者가 敎員이大部分이無報酬로서 各其元來의職責을다하고잇는것이다 先生이나生徒가質素儉朴을못토로 모든校內일을自力으로하여나가는이만치 小使나給仕는開校以來두어본적이업다고한다 現在在學生은 六十名인데 今春에는十八名의 第一回卒業生이나온다고한다 그리고 이學校에서는生徒들의實際知識을 培하기爲하야市內의 어느家庭이든지 이學校에依賴만하면 專門先生이生徒들을다리고가서 全然無償으로 庭園工事를 하여준다하니여러분의庭園은 京城園藝學園의實習場이한번식될것도 조호리라고생각한다(寫眞은同園生實習의一場面)

質疑

(重複質問말고 一回一問으로 簡單明瞭하게)

問 食用松茸를人工栽培코저하옵는데 胞子(菌)의販賣所를下敎하야주시옵소서(市內一讀者)

答 一、胞子의販賣所는京都市伏見桃山町森本蔬菌園

一、食用松茸는 그販路를確定하고着手치안으면失敗합니다 朝鮮內에서는不適當하다고생각합니다

◇

問 小生은 薄荷를栽培코저하옵는데 種子의價格과 販賣所를下敎하야 주시옵소서 (大阪 金圓根)

答 薄荷苗 現在實價格一圓一圓五十錢가량、薄荷는種子보다도 種苗가조코、種苗는春季는相當高價이나 秋季는 貫當三錢乃至七十錢가량입니다 販賣期日은 秋十一月頃이 最良期입니다 또移植期種子取扱所는 京城府太平通二丁目 桑田商店、京城府蓬萊町一丁目 朝鮮副業協會 京城府旭町一丁目 中輪商店이잇습니다

◇

問 薄荷 薄荷가 朝鮮南端인 海南郡地方의 風土에도 適當할런지요 또種苗買入方法과 栽培法을 쓴書籍을 敎示하야주시옵소서 (海南郡黃山面牛項里一讀者)

答 一、全朝鮮到處에 適當합니다

一、種苗買入은 別記對答參照

一、藥草栽培方法에對한 書籍으로서는 現在 京城府太平通二丁目桑田商店發行 藥草栽培法講話가잇스나 充分하다고 할수는업사오며 四月中旬부터 京城府蓬萊町一丁目 朝鮮副業協會에서 發賣하는것이잇다하옵니다

◇

問 當歸의 段當收穫量、每斤價格、種子의 購入方法과 栽培法을 쓴書籍을 敎示하야주시옵소서(水原 讀者)

答 一、當歸市勢는 斤當(一斤은約二百匁)現在二十五錢、段當收穫量은約二百斤—三百斤(乾燥率未明)

一、栽培方法에對한 書籍은別記對答參照

一、種子는一袋三十錢、一株十錢

二十錢가량인데 取扱所는別記 薄荷에對한對答參照

◇

問 四季島의 副業的價値及有望種販賣所를下敎하야 주십시오(北朝鮮一讀者)

答 京城府蓬萊町 朝鮮副業協會에서取扱하옵는데 副業으로하서도조호리라고생각합니다

◇

問 洋藥局을 經營하고자하오니 許可申請法을 下敎하야주시기바라오며 許可는어데서 하는지 되니까(西大門 一讀者)

答 洋藥局이라고 말슴하시니 藥種商을하시라는지賣藥을하시라는지알수업사오나 賣藥을하시라는것이라고 假定하고對答합니다 朝鮮의藥品及藥品營業取締令施行規則第七條에 賣藥業을請願할者는左의事項을가추어 書面에 賣藥의見本을添付하야警察署에出願할일

一、本籍 住所 氏名 生年月日

二、營業의場所

三、賣藥의方法

四、賣藥者의許可證謄本及그와關係되는契約書

그리고許可與否에잇서서는警察에直接무러보시옵소서

山羊의實際智識 (四)
江陵山羊牧場 崔鍾夏

六、山羊飼育

이는 山羊飼育法의中心問題이니만치複雜하나 可及的簡單하게써보자。

羊山의飼料는 그種類가 廣汎하야 水分、草木類、穀類、糠粕、食鹽等인데 淸潔한飼料를 먹는다。 山羊의自覺과 味覺은大端히 銳敏하야 일즉이佛蘭西에서試驗한것을보면

▲山羊은六百七種
▲緬羊은五百二十二種
▲牛는五百二種
▲馬는四百二十種
▲豚은百四十五種의

植物을 먹어다고한다。 山羊은 草木類과糠粕類로도充分히飼育할수잇서 山村、農村에서는數十頭라도 容易히飼養할수잇다。 特히山村에서는 草木葉으로自然放畜도 可能하다。 味覺이銳하고 貪食動物이아님으로 有毒植物에中毒되는일은 別無함으로 安心이다。

飼料問題를 根本的究硏으로하자면飼料成分、消化率營養率等을알必要가잇스나이는實際에 며關係로略하기로한다

(一)飼料의種類

(가) 水分은 無代價의絶對必要한飼料인데 飼料全量의半以上을 占領한것이다。

(나) 草木葉中의 嗜好物을枚擧하면 豆科(콩닢、완두닢、팟닢、크로버……)禾本科(수수、보리、밀조、벼、옥수수닙……)白菜、大根、칡기닙、고구마닙、아가시닙、뽕뿌라닙、뽕닙싸리닙、갈닙솔닙、사구라닙等거의먹지못하는 草木이업다 그外菜種蕪菁、깍지、조히집닙이진等乾草는 冬期의貯藏飼料가된다。

(다) 穀類로는大豆(蛋白質、脂肪이過多함으로 少量供給할일) 小麥、大麥、裸麥、玉蜀黍、燕麥、黍、米、粟、馬鈴薯、甘藷等이다

(라) 糠粕類。米糠麩(蛋白質이少量이고消化容易하고 廉價임으로乳羊飼料에는 가장優良함) 豆腐粕(비지)大豆粕、酒粕等도 使用한

(마) 特別飼料。 果實類果皮、마늘、木蔴미역等은健康에有益한

(2)實地飼育

少量用으로充分히飼育함에는糟粕을主食으로 草木類를副食、穀類를間食으로하는것이다。 穀類水와 豆腐粕과麩(밀기울)와米糠(등겨)을混合하야 粥을지어 一回에 一升式주되、乳量多少搾乳羊、牡羊等에 따라 一定하지안으나 原則은食量自由에맷김에잇다。 回數는朝夕二回로供給하고 晝食은草木類(풀)를주되飼料는 恒常變動식힘이可하고 急變치말고 飮水와食鹽은適當히 멕일것이다。 飼料는잘調理하야 口味에適合히할것이다。

(가) 水分과食鹽을석되 짐게도 짜게도 말일

(나) 飼料를細分柔軟케하고 穀物은水洗하야

(다) 羊은新鮮한것을조아하고 生食과 淸潔飼料를 조하함을알어둘일이다

七、山羊繁殖

(1) 遺傳 生物이繁殖함에는遺傳原則을어이지안코、親의形質이子에게遺傳되나니이는「멘델」以外諸生物學者의 實驗한結果임으로도 이를應用하고山羊繁殖上에도適用할일이다

2) 變異 遺傳法則으로보면親의子는親보다優秀할수업는것이常態이나 環境(氣候、飼料、管理、繁殖方法)에 依하야變할수업는것은아니란것인데 品種改良論은 이에立脚한것이다。

×突然變異 變異은漸進的으로되는것이普通이나 그中에는 偶發的으로되는變異도잇스니이런現象을 突然變異라고 하는데 動物의畸形은이에 屬하는것이다。優良한突然變異는品種改良에利用한다。

(3) 優勢 兩親中一方이他方보다遺傳力이 强한것을 일음인데 이에影響되는條件은만호나

(가) 純血統이고그年代가長久할수록優勢하고

(나) 白色이優勢한것이다。 山羊中사넨이血統이 固定되지長久하고白色인데雜種과交配하면 그子孫은다사넨種이多出한다。(豚鷄도亦然함)

(4) 品種改良 山羊品種改良은遺傳、變異、優勢等原則에依함。改良種을一層優良케함에는 變異의原因이되는氣候飼料管理、繁殖法을完全히하되多量系의雄羊을擇할것이며 雜種。在來種을改良식힘에는純種인改良種과 交配케하되 同種數가多할수록 改良이完成되여 거의純改良種에일으게되는것이다。여긔도牡羊의優勢는血統이 가장重要하다。 種羊一個가牝羊百頭를當할으로(交配上)多量系 體大健康 精力强盛한牡羊을擇할必要가 잇다。

(5) 繁殖年齡 山羊은生後三個月부터發情하나充分히 發育지못하야 妊娠되면그것은廢羊이되는것이니 防止할것이며 生後一年半以上八年까지가 繁殖에適當한期間이다。

(6) 發情 牝羊은常時發情하나 牝羊은 二十日又는 一個月또는數個月에一次發情하는데 最盛期는 十、十一、十二月이고 發情特徵은 局部가膨脹充血되는것이다。

(7) 交配 牝羊이發情하야 一次交尾後에는 大概妊娠함으로 數次繼續을防止키爲하야 適時分離하야 安定케할것이다。

(8) 妊娠 妊娠期間은 百五十日이며 搾乳는 受胎後九十日以上은適當치안흘것이며 三個月後부터는 濃厚飼料를주고 過激한運動을禁할일이다。

(9) 分娩 交尾後百五十日만에分娩함으로그날을 기다려産褥에準備할것이다。 大概單産이고 牝、牡、二匹을生産하나 그中에는 三四匹을 分娩하기도한다。 사람은 아들을나코 羊은딸을나야되는데 아들은卽時除하되 藥用으로利用함이可하다。

(10) 一個月後에仔羊을 乳離식힌後飼料를자조 變化식혀주는것이發育上良好하다 (繼續)

副業産品時勢週報
朝鮮副業協會調査

種의平均價格은如左하다

品目	銘柄	單位	平均價格
穀物			
玄米	改良種上	一石	二四〇
精米	日本內地人用普通	百瓩	一九七
大麥	西朝鮮	一石	八二五
小麥	黃海道	同	一三八一
大豆	龍山	同	一七六六
小豆	同	同	一七六六
粟	鐵嶺上	一袋	一三五七
織物			
和金巾	三A(三〇反)	一梱	一八三〇〇
三八紬		一反	三一三
織物原料			
綿絲	扇面十六手(四玉)	一梱	三三一三
生絲	最優格	百斤	八三〇
繰綿	向	同	三二六
燃料			
石油	松	一函	六〇〇
石炭	撫順(中)	一噸	一〇〇〇
木炭	白炭	十貫	一四八〇
松薪		同	三五五
食料品			
小麥粉	一等粉	一袋	三七〇
砂糖	精白二號	百斤	三三〇
醬油	龜甲萬	小樽	四一〇
再製鹽	仁川	百斤	二八〇
日本酒	櫻正宗四斗入		七四五〇
麥酒	키린	一函	一五〇〇
肥料			
豆粕		一枚	二〇四
硫安		十貫	四三五
建築用材料			
木材	朝鮮松挽板	一才	一三五
金物	亞鉛引浪板	一枚	六九
板硝子	旭黑菱	一箱	七五〇
其他			
牛皮	改良上	百斤	三三三
洋紙	富士四二封度자라	一連	三三〇
燐寸	羽鹿	二百打一函	七五〇

◇京城 (三月十九日)

品目		單位	價格
◇菜蔬類			
고구마		一貫	、三〇—、三〇
토란		同	、三〇—、三三
馬鈴薯	白	同	、二七—、三〇
同	赤	同	、—、一〇
人蔘	朝鮮産	百個	、三〇—、一五
외	朝鮮産	百個	六、〇〇—三、〇〇
외	土産	同	、—、
수박	臺灣	一貫	、—、
同	朝鮮産	同	、—、
茄子	溫室	百個	三、三〇—三、七〇
알던감		一貫	、八五—、五五
靑葱		同	、〇八—、〇八
쑥갓		同	、三五—、三〇
양상치		同	、—、
미나리		十把	、三〇—、一五
蓮根	土産	一貫	、四〇—、三〇
生薑	大	同	、八〇—、五五
同	小	同	、六五—、四五
마늘		百個	一、〇〇—、五〇
乾蓮根		一斗	四、〇〇—三、五〇
南瓜		同	、—、
◇果實類			
苹果	國光	四貫	三、〇〇—三、〇〇
同	紅玉	同	三、〇〇—
同	倭錦	同	三、〇〇—一、五〇
梨	早生赤朝鮮産	三貫五百匁	三、一〇—一、六〇
同	今村秋	同	、—、
同	晩三吉	同	三、一〇—一、二〇
柿		百個	八、〇〇—、四〇
葡萄		三貫	四、三〇—三、五〇
密柑		七貫	四、〇〇—三、五〇
栗		一石	三七、〇〇—三〇、〇〇
잣		一斗	三、〇〇—二、〇〇
실백		一石	二七、〇〇—二五、〇〇
胡桃		一石	三〇、〇〇—二五、〇〇
銀杏		一斗	四、〇〇—三、〇〇
고추	朝鮮	百斤	二三、〇〇—二〇、〇〇
고추가루		同	二五、〇〇—一五、〇〇
실고추		同	二五、〇〇—二〇、〇〇
大棗	中國産	百斤	三〇、〇〇—二〇、〇〇
同	朝鮮産	同	三〇、〇〇—二五、〇〇
◇家畜類			
牛	雌	百匁	、一六—、一四
◇毛皮類			
앙고라兎毛		一封度	—三、〇〇
同	三吋以上	同	—八、五〇
同	三吋半以上	同	—六、五〇
同	二吋半以上	同	—五、五〇
同	二吋以上	同	—四、〇〇
同	一吋半以上	同	—
同	一吋以上	同	—
同	梳毛	同	上四、〇〇—四、〇〇
펠트		同	—三、〇〇
렉기스兎皮		一枚	—
豚	鬪毛	百斤	—
◇購買品			
蠶蛹粕		一〇貫	—二、四〇
成鷄用配合餌		五斗	—二、三五
育雛用		同	—四、〇〇
中雛用		同	—三、七〇
麩		一〇〇斤	—三、七五
玉蜀黍	粉碎	九〇斤	—七、一五
同	中割	同	—七、二五
同	粉	同	—七、二五
高粱		九〇斤	—七、二五
鷄虫用粉		二포드	—七、二五
同	粉砕	九〇斤	—
魚粉ㅅ粕		十貫	—二、六〇
糠		八五斤	—一、二五
蠣殼		百斤	—一、八〇
◇川魚類			
자라		一貫	四、〇〇—三、〇〇
잉어		同	二、〇〇—一、八〇
붕어		同	二、〇〇—一、八〇
미꾸리		同	一、五〇—一、三〇
가물치		同	二、〇〇—一、〇〇
메기		同	—一、八〇
뱀장어		同	三、五〇—一、〇〇
蜆		一升	、三〇—、二五

品目		單位	價格
生豚		一貫	一、〇〇—、八〇
生兎白	五百匁以上의것	百匁	、八〇—、六六
同	雜	同	、一—、一
鷄卵		一貫	一、六五—一、五〇
同		百個	三、三〇—三、〇〇
四季鳥卵		同	三、三〇—一、〇〇
鶉卵		十個	三、〇〇—三、五〇
蜂蜜	石油罐一罐		二六、〇〇—三三、〇〇
◇其他副業品			
參羅眞田	上	一反	—一、五〇
同	中	同	—一、三〇
同	下	同	—一、〇〇
經木眞田		同	—一、二〇
杞柳		一貫	三、〇〇—、八〇
莞草		同	三、〇〇—一、二〇
栗虫巢		百斤	一貫 、—
椎茸		十貫	六五、〇〇—六〇、〇〇
◇養鷄用鐵網			
三尺幅	二寸目	百尺	—一、七五
三尺幅	一寸半目	同	—一、九五
三尺幅	一寸目	同	—一、七五
三尺幅	五分目	同	—六、五〇
四尺幅	二寸目	百尺	—一、三〇
四尺幅	一寸半目	同	—一、七〇
四尺幅	一寸	同	—二、三〇

鑛業權設定·移動

◇鑛業權設定

登錄番號	鑛種	鑛區所在地	登錄月日	鑛業權者住所氏名
一二二八	金銀鑛	慶北奉化郡物野面	二月七日	奉化郡法田面 李承昱
一二二九	同	江原江陵郡玉溪面	同	三陟郡北三面 沈相俊
一二三〇	同	慶北星州郡修倫面	同	星州郡修倫面 朴海吉 代表者 同星州面 呂相源
一二三一	同	江原高城郡新北面	同八日	京城府鍾路四丁目 金應澤
一二三二	同	黃海松禾郡蓮井面	同	松禾郡蓮井面 玉井繁一
一二三三	同	慶南泗川郡杻洞面	同九日	光州郡光州邑 安藤勳
一二三四	石炭	全南和順郡同福面	同	京城府大和町二丁目 代表者 中村忠吉 光州郡光州邑 咸泳興
一二三五	金銀亞鉛硫化鐵鑛	江原鐵原郡東松面	同	鐵原郡鐵原邑 代表者 森永安太 京城府西大門町一丁目 吉原拾左衛門 松井芳三
一二三六	金銀鑛	全南谷城郡石谷面	同	光州郡光陽面 孔國元
一二三七	硫化鐵鑛	江原金化郡岐梧面	同	高陽郡崇仁面 白友昌道鑛業株式會社
一二三八	金銀鑛	平北宜川郡東面新府面宜川邑	同	宜川郡宜川邑 [illegible]
一二三九	同	同龜城郡龜城面東山面	同	博川郡嘉南面 金寶洽
一二四〇	雲母	咸北吉州郡長白面	同十二日	大阪市南區久佐衛門町 金井喜久次
一二四一	金銀鑛	慶北金泉郡釜項面 忠北永同郡上村面	同	永同郡黃澗面 代表者 高澤新二 京城府西四軒町 川村善三郎
一二四二	同	平北義州郡水鎭面加山面	同	安東縣五番通八丁目 代表者 神田萬次郎 京城府日出町 清野竹松
一二四三	金銀タングステン鑛	忠北淸州郡賢都面	同	淸州郡文義面 丸本龍藏
一二四四	金銀鑛	京畿龍仁郡遠三面	同	東京市本鄕區駒込林町 小林正介
一二四五	同	咸南北靑郡泥谷面	同	東京市麴町區丸之內二丁目 金井鑛山株式會社
一二四六	同	京畿開豊郡南面西面	同十三日	開城府滿月町 朴廣鎭
一二五三	金銀鉛鑛	咸南安邊郡瑞谷面	同十四日	京城府元町四丁目 朴炯培

◇鑛業權移轉

登錄番號	鑛區所在地	登錄月日	鑛業權者住所氏名
一〇一九〇	全南長興郡冠山面	二月七日	東京市赤坂區氷川町 西野豊彦
七九八八	全北金堤郡進鳳面	同八日	釜山府本町四丁目 玉井丑松
九一三八	京畿驪州郡康川面	同九日	驪州郡州內面 林相綺
五七一	全北全州郡蘭田面 金堤郡水流面	同	京城府本町一丁目 朝鮮製鍊株式會社
一〇五一二	慶北尙州郡中東面	同	神戶市須磨區町一丁目 上西啓藏
一〇七一八	平南中和郡天谷面詳原面	同十二日	大同郡古山面 代表者 康啓寧 同大寶面 李昌敏 同南兄弟山面 李承逸
九三五五	平北楚山郡江南面	同	(鄭重明의持分을平北雲山郡北鎭面鄭崇均에게相續移轉함)
九三九九	同江面	同	同
九八七八	同昌城郡昌州面田倉面	同	昌城郡昌城面 韓匡鎬
一一〇一九	忠北忠州郡可金面仰城面	同十三日	京城府本町一丁目 伊藤乙彦
八七三〇	忠南唐津郡唐津面	同	東京市中野區野方町一丁目 代表者 森本はる子 同澁谷區代代木初台町 張秋海

暴風前夜 (120)
咸大勳 作 金熊超 畵

신문괴사 (2)

열흘이 지나는날 성희는 무사히 류치장을 나오고 오사감과、두학생은 검사국으로 일건서류와함께 너머갓다 그동안 성희도 여러번 고등게로 불리워나가고 오사감과 그두학생도 여러번 불리워나가서 심문을 밧는모양이엿다 그러나 성희는 여러번 취조한결과 김승일사건과 아모런 련락될만한 증거가 업다고하여 열흘만에 석방이되고 오사감과 두학생은 해외서 드러온××당사건과련락이잇고 또 서울과시골에 여러곳에 수만은 련루자가 속속검거돼서 어떠한 련관계가잇다하야 그대로 류치되여잇섯다 그러나 이러한 간단한 사실만을 성희는 류치장에서 듯고나왓섯드니 진작 가회동 혜숙이의집으로 도라와 나 보지못한신문을 모조리 나려보앗다、 거긔는 김승일사건도 또한 매일계속적으로 보도되엿다 그보도에의하면 김승일과 류명은검거된후 상해령사관 경찰서에서즉시 조선으로 호송되다고 하엿다 그다음날신문에의하면 그들은 상해를떠나 장긔로 향하엿다고하엿다

그후며출뒤의보도에 의하면 경긔도경찰부로 호송되여 방금수사계 주임 모경부의 담임으로 취조중이라고 하엿는데 김승일의 내력과활동경과며 회의중에 검거된것이며 인천에상륙하여경찰부까지호송되든 자세한사정이 긔사와사진으로 명료하게 보도되엿섯다 그것이 보도되는중에는 물론 신민이의사실도 만히 보도되엿다……

성희는 긴장된머리로 오사감의 사건과 자긔의속부되는 김승일의사건을 조금도 빼지안코읽엇다 신민이가 간도서활동하든 경과까지도 자세히보도되엿다 그래서 성희는그간도의눈날리는것을 도라다니든 그복면의 청년신민이의 모양이다시금 성희의머리에 떠오르는것을 엇지할수가업섯다。

성희는 다시 신문을들고 처음부터 되푸리해읽엇다 그리고 자긔속부되는 김승일씨가 조선을떠나가든 그때사정을 다시금 읽어보앗다 그때는 자긔가 어려서 아모철도 몰으는때어엿스므로 그어떤기억조차 업섯지만은 자긔의속부가 그어떤 인물이엇다는것을다시금 알게되엿섯다。

성희는 신문을 들고 다시금 생각하엿다 혈통(血統)에대한 사랑을 모르고지내든 성희는 자기속부가 해외풍상 이십년을 지내여 오다가뜻밧게 조선으로 부자유의 몸이되여도라왓기때문에 한서울안에 잇스면서도 자유로히 맛나볼수가 업는것이 더한층 슬펏다 그리하야 성희는 울고 도 울엇다。

성희는 갈곳이업섯기때문에 위선혜숙의집으로 나아와다신문을 차저읽어보니 오사감은 해외××당과 련락을 하여가지고대대적으로 활동하든것이 발각되엿다고 굵은활자로 소상하게 보도되여잇섯다 더구나 오사감은 ××당 모잽의자로써 작년가을 어례 만흔 활동을 하얏다하고 그리고 그의 약력과 사진등도 쓰여잇섯다 그런데이 사건으로 지금까지 검거된사람은 다수하다고하엿다 그리고 아즉검거치 못한 중요분자도 상당히잇다고 하엿다

성희는 이긔사를 읽고 깜짝 놀랏다 평소에 그러케양전스러워 보히든 그가 그러케도 큰 행동을 하엿스리라고는 꿈에도 생각지못하엿섯다 그전에는 말할것도업지만 류치장에 가텻는 사이에도 이런말을 자긔에게 조금도 말하지안든것을 생각하고 성희는 약속하다기보다 우정과 『일』과는 다른것이란고 생각을하엿다 그러나 위선 여러가지 사건이 어떠케 되엿는지궁금해서 성희는 열흘동안이